



www.SpitalJebel.ro



MINISTERUL SĂNĂTĂȚII
Spitalul de Psihiatrie și pentru Măsuri de Siguranță Jebel
Adresa: Localitatea Jebel, Cod poștal 307185, Romania
TEL: 0256/394442 ; 0256/394443
FAX:0256/394021 ; 0256/394026
email : secretariat@spitaljebel.ro

RAPORT DE ACTIVITATE PE ANUL 2022

1. PREZENTAREA GENERALĂ A SPITALULUI DE PSIHIATRIE ȘI PENTRU MĂSURI DE SIGURANȚĂ JEBEL

1.1. Prezentarea spitalului

Înființat în anul 1962, Spitalul de Psihiatrie și pentru Măsuri de Siguranță Jebel este o unitate sanitară publică cu personalitate juridică aflată în subordinea Ministerului Sănătății ce deservește pacienți cu patologie psihiatrică de pe raza județului Timiș dar și pacienții cu încadrare juridică din 15 județe ale țării. Spitalul devine proprietatea Ministerului Sănătății în anul 2004, când se intabulează pentru prima oară clădirile de tip pavilionar ce ocupă 2 hectare din totalul de 20 de hectare de teren ale fostei cazarme militare. Unitatea sanitară este situată la 24 Km distanță față de Municipiul Timișoara, în localitatea Jebel, finanțarea acesteia fiind realizată prin intermediul contractului cu Casa Județeană de Asigurări de Sănătate a județului Timiș.

Spitalul este o unitate sanitară de monospecialitate psihiatrie ce oferă servicii medicale pacienților cu patologie psihiatrică, toxicomanilor dar și pacienților față de care s-a dispus măsura de siguranță a internării într-o unitate sanitară de profil. Unitatea sanitară face parte din cele 4 spitale din România ce internează pacienții încadrați conform art.110 Cod penal, deservind în anul 1987 4 județe ale țării, trecând apoi la 11 județe, iar în luna noiembrie a anului 2022, în urma rearondării, mai primește încă 4 județe pe lângă cele deja arondate. În momentul de față județele deservite sunt: Timiș, Hunedoara, Caraș-Severin, Gorj, Mehedinți, Vâlcea, Dolj, Olt, Argeș, Teleorman, Dâmbovița, Alba, Sibiu, Ilfov și Giurgiu

În anul 1962, la 15 ianuarie, în urma deciziei Sfatului popular al Regiunii Banat se înființează Spitalul de Neuropsihiatrie Cronici la Jebel având un număr de 250 de paturi. În 2002, unitatea sanitară devine Spital de Psihiatrie și pentru Măsuri de Siguranță, cu un număr de aproximativ 60 pacienți internați în baza unei hotărâri judecătorești sau ordonanțe emise de procurori. De-a lungul timpului, datorită adresabilității crescute, s-a simțit nevoia creșterii structurii ajungându-se în prezent la un număr de 470 paturi din care 320 paturi destinate codurilor penale.

Din anul 2002 este singura unitate sanitară din vestul țării ce deține în structură o secție de toxicomanie ce internează pacienți drogodependenți și alcoolici. Secția alocă pentru această



www.SpitalJebel.ro



MINISTERUL SĂNĂTĂȚII
Spitalul de Psihiatrie și pentru Măsuri de Siguranță Jebel
Adresa: Localitatea Jebel, Cod poștal 307185, Romania
TEL: 0256/394442 ; 0256/394443
FAX:0256/394021 ; 0256/394026
email : secretariat@spitaljebel.ro

RAPORT DE ACTIVITATE PE ANUL 2022

- ❖ implicarea fiecărui angajat în scopul aplicării politicii în domeniul calității prin inițiative, performanțe, responsabilitate și colaborare permanentă.

2. DATE CU CARACTER GENERAL

Spitalul de Psihiatrie și pentru Măsuri de Siguranță Jebel este o unitate sanitară cu paturi de utilitate publică, cu personalitate juridică, ce furnizează servicii medicale și asigură asistență medicală de specialitate a pacienților internați.

Spitalul de Psihiatrie și pentru Măsuri de Siguranță este subordonat Ministerului Sănătății, în exercitarea atribuțiilor sale, colaborează cu Casa de Asigurări de Sănătate Timiș și alte sisteme de asigurare, alte case de asigurări, Direcția de Sănătate Publică a județului Timiș, Institutul de medicina legală, instanțele de judecată, DGASPC-uri, alte instituții ale administrației publice locale și județene, conducerile altor unități sanitare și cu alte instituții interesate în ocrotirea sănătății populației.

Prin sistemul funcțional unic, Spitalul de Psihiatrie și pentru Măsuri de Siguranță asigură:

- accesul populației la formele de asistență medicală spitalicească și ambulatorie pentru Psihiatrie acută și Psihiatrie Cronici.
- Servicii de Ergoterapie -Metodă de tratament a unor boli psihice în care munca manuală depusă de bolnav constituie factorul activ al vindecării.
- Servicii de Psihologie -Totalitatea fenomenelor psihice care caracterizează un individ sau o colectivitate; concepție, mentalitate.
- Ambulatoriu integrat cu cabinet specialitate psihiatrie și Medicină internă.
- Medicina internă - Păstrarea și restabilirea sănătății pacienților pe toată durata șederii în unitate.
- Asistență Socială Psihologică -Sprijin pentru cei aflați în dificultatea de a-si dezvolta propriile capacități și competente.
- Farmacie cu circuit închis.
- Laborator pentru analize medicale.



www.SpitalJebel.ro



MINISTERUL SĂNĂTĂȚII
Spitalul de Psihiatrie si pentru Măsură de Siguranță Jebel
Adresa: Localitatea Jebel, Cod poștal 307185, Romania
TEL: 0256/394442 ; 0256/394443
FAX:0256/394021 ; 0256/394026
email : secretariat@spitaljebel.ro

RAPORT DE ACTIVITATE PE ANUL 2022

categorie de pacienți un număr de 15 paturi, tratând în cursul anului 2022 un număr de 64 pacienți consumatori de droguri și un număr de 83 pacienți consumatori de alcool.

Spitalul funcționează în baza Autorizației Sanitare de Funcționare nr.540/R emisă de către Direcția de Sănătate Publică a Județului Timiș la data de 20 ianuarie 2023.

1.2.Deziderate

Spitalul ca instituție reprezentativă a sistemului sanitar trebuie să facă față unor provocări majore în privința rolului și locului său în agrenajul Sistemului de sănătate. Realității sociosociale impun echipei manageriale a unității sanitare schimbări structurale, de eficiență, schimbări în volumul serviciilor și calitatea acestora, în siguranța îngrijirilor, în tehnologia folosită și în gradul de satisfacere a așteptărilor consumatorului de servicii. Toate aceste schimbări vor trebui gândite de echipa managerială.

Nici un manager nu poate gândi singur un plan de management al schimbării în organizația pe care o conduce, înainte de toate vor fi definite domeniile și problemele care vor fi supuse transformării.

Transformarea apare dacă se îndeplinesc simultan două condiții:

- ❖ pe de o parte, angajații trebuie să dorească să schimbe ceva și,
- ❖ pe de altă parte, cultura managerială și organizațională trebuie să permită și să încurajeze această schimbare.

În lipsa unuia dintre aceste două elemente, schimbarea va fi de suprafață, iar vechile obiceiuri vor reveni în comportamentul și în atitudinea angajaților.

Echipa pe care managerul o alcătuiește are de luptat în primul rând cu schimbarea la nivel de mentalitate și comportament a angajaților. Această etapă este foarte importantă, pentru că schimbările ulterioare vor fi îndeplinite de către oameni și pentru oameni. Angajații spitalului trebuie să participe la un amplu și minuțios proces de evaluare a performanțelor, intrându-se astfel, chiar dacă aceasta va costa, din formalism în adevăr.

Managerul trebuie să-și convingă angajații de necesitatea schimbării. De asemenea, trebuie să le inducă acestora, prin mijloace adecvate, sentimentul apartenenței la organizație, al solidarității de grup.

Pentru realizarea misiunii și viziunii noastre și pentru a satisface într-o măsură cât mai mare necesitățile actuale și așteptările viitoare ale pacienților, de a le furniza servicii medicale de calitate, ne vom conforma principiilor care stau la baza standardelor și referințelor privind Managementul Strategic și Organizațional, Managementul Clinic, Etica Medicală și Drepturile Pacientului, respectiv:



www.SpitalJebel.ro



MINISTERUL SĂNĂTĂȚII
Spitalul de Psihiatrie si pentru Măsurile de Siguranță Jebel
Adresa: Localitatea Jebel, Cod poștal 307185, Romania
TEL: 0256/394442 ; 0256/394443
FAX:0256/394021 ; 0256/394026
email : secretariat@spitaljebel.ro

RAPORT DE ACTIVITATE PE ANUL 2022

- a) dezvoltarea activității spitalului conform nevoilor de sănătate a populației din județele deservite.
- b) asigurării și îmbunătățirii continue a calității serviciilor de sănătate și a siguranței pacientului;
- c) asigurării nediscriminatorii a accesului pacientului la serviciile de sănătate, conform nevoilor acestuia, în limita misiunii și a resurselor spitalului;
- d) respectării demnității umane, a principiilor eticii și deontologiei medicale și a grijii față de sănătatea pacientului;
- e) orientării managementului organizațional, pe baze clinice, pentru susținerea asistenței medicale centrate pe pacient;
- f) abordării integrate, inter și multidisciplinare a pacientului în managementul de caz;
- g) promovării eficacității și eficienței prin dezvoltarea conceptului de evaluarea a practicii profesionale;
- h) asigurarea continuității asistenței medicale în cadrul spitalului, prin asigurarea resurselor necesare, conform misiunii declarate și după externare prin colaborare cu medicii de familie și medicii specialiști din ambulatoriu;
 - i) promovării prin standarde a dezvoltării culturii organizaționale;
 - j) protejării mediului;

Obiectivele noastre, privind asigurarea și îmbunătățirea calității serviciilor și siguranței pacientului sunt:

- ❖ plasarea permanentă a pacientul în centrul atenției;
- ❖ dezvoltarea managementului spitalului pe baze clinice;
- ❖ managementul riscurilor;
- ❖ creșterea calității actului medical prin pregătire profesională continuă și învățarea din erori a întregului personal;
- ❖ organizarea și îmbunătățirea comunicării între profesioniști și între personalul medical și pacient și aparținători;
- ❖ colaborare profesională între persoane și echipe medicale din spital și din alte unități sanitare cu care am încheiat protocoale de colaborare pentru asigurarea unei asistențe medicale integrate inter și multidisciplinară;
- ❖ asigurarea eficacității și eficienței actului medical, prin autoevaluarea și îmbunătățirea continuă a protocoalelor de diagnostic și tratament și a procedurilor privind organizarea acordării serviciilor de sănătate;
- ❖ creșterea gradului de utilizare a resurselor prin o mai bună planificare a activității;
- ❖ instruirea permanentă a personalului pentru asigurarea flexibilității și mobilității acestuia;
- ❖ obținerea satisfacției pacienților, a angajaților și a tuturor părților interesate prin calitatea serviciilor oferite;
- ❖ conformarea cu cerințele legale în domeniul calității aplicabile activității desfășurate;



www.SpitalJebel.ro



MINISTERUL SĂNĂTĂȚII
Spitalul de Psihiatrie și pentru Măsuri de Siguranță Jebel
Adresa: Localitatea Jebel, Cod poștal 307185, Romania
TEL: 0256/394442 ; 0256/394443
FAX:0256/394021 ; 0256/394026
email : secretariat@spitaljebel.ro

RAPORT DE ACTIVITATE PE ANUL 2022

3. STRUCTURI FUNCȚIONALE

3.1 Structura organizatorică

Prin Ordinul Ministerului Sănătății 3766/13.12.2022 s-a aprobat structura organizatorică a Spitalului de Psihiatrie și pentru Măsuri de Siguranță Jebel, unitate sanitară cu personalitate juridică, cu sediul în localitatea Jebel, în subordinea Ministerului Sănătății, după cum urmează :

- ❖ **Secția I** – 72 paturi, din care Compartiment psihiatrie art.110 CP - 46 paturi
- ❖ **Secția II**- 72 paturi, din care Compartiment psihiatrie acuți 15 paturi și Compartiment psihiatrie art.110CP - 41 paturi.
- ❖ **Secția III** – 72 paturi, din care Compartiment psihiatrie art.110 CP - 46 paturi.
- ❖ **Secția IV** – 72 paturi, din care Compartiment psihiatrie art.110 CP - 46 paturi
- ❖ **Secția V** – 72 paturi, din care Compartiment psihiatrie art.110 CP - 46 paturi
- ❖ **Secția VI Drogo dependență** – 72 paturi, din care Compartiment toxicomanie 15 paturi și Compartiment psihiatrie art.110 CP – 55 paturi
- ❖ **Secția VII** – 40 paturi psihiatrie art.110 CP.
- ❖ Cameră de gardă
- ❖ Farmacie
- ❖ Compartiment erogoterapie
- ❖ Compartiment de prevenire a infecțiilor asociate asistenței medicale
- ❖ Birou de evaluare și statistică medicală
- ❖ Cabinet stomatologie- urgențe
- ❖ Cabinet asistență socială
- ❖ Ambulatoriu integrat cu cabinete în specialitățile psihiatrie și medicină internă
- ❖ Laborator analize medicale ce deserveste atat structurile cu paturi cât și ambulatoriul integrat.

TOTAL: 470 paturi



www.SpitalJebel.ro



MINISTERUL SĂNĂTĂȚII
Spitalul de Psihiatrie si pentru Măsurile de Siguranță Jebel
Adresa: Localitatea Jebel, Cod poștal 307185, Romania
TEL: 0256/394442 ; 0256/394443
FAX:0256/394021 ; 0256/394026
email : secretariat@spitaljebel.ro

RAPORT DE ACTIVITATE PE ANUL 2022

3.2 Structura de personal

DINAMICA FORTEI DE MUNCA LA DATA DE 31.12.2022

| FUNCTIA | NR.POST APR.STAT FUNCTII | EXISTENT |
|------------------------------|--------------------------|----------|
| MEDICI | 32,5 | 19,5 |
| FARMACISTI | 1 | 1 |
| ASIST.MEDICALI | 105,5 | 85 |
| PERSONAL MEDIU SANITAR | 6 | 4 |
| <i>D.C. SORA MEDICALA</i> | <i>1</i> | |
| <i>REGISTRATOR</i> | <i>1</i> | <i>1</i> |
| <i>STATISTICIAN</i> | <i>2</i> | <i>2</i> |
| <i>INSTR.ERGO</i> | <i>2</i> | <i>1</i> |
| CHIMIST | 1 | |
| PSIHOLOG | 7 | 7 |
| ASISTENT SOCIAL | 1 | 1 |
| INFIRMIERI | 88 | 67 |
| MUNC.NEC.SUPR.BOLNAVI PSIH. | 27 | 15 |
| INGRIJITOARE | 27 | 18 |
| SPALATORESE | 5 | 4 |
| SECRETARA | 1 | 1 |
| CONS.JURIDIC | 2 | 1 |
| ECONOMIST (deb., II, I,IA) | 8 | 5 |
| REFERENT DE SPECIALITATE (S) | 4 | 4 |
| AUDITOR (studii economice) | 1 | |
| REFERENT, ADMINISTRATOR (M) | 2 | 2 |
| MERCIOLOG, TEHNICIAN (M) | 2 | 1 |
| MAGAZINER (M) | 1 | 1 |
| SEF BIROU FIN.- CONTABIL | 1 | |
| SEF SERVICIU RUNOS | 1 | 1 |
| SEF BIROU APR. ACH. PUB. | 1 | |
| SEF BIROU ADMINISTRATIV | 1 | 1 |
| PORTARI,PAZNICI | 6 | 6 |
| MUNCITORI CALIFICATI | 17 | 13 |
| MUNCITORI NECALIFICATI | 7 | 5 |
| DIRECTOR INGRIJIRI | 1 | 1 |
| DIRECTOR FIN. CONTABIL | 1 | 1 |
| DIRECTOR MEDICAL | 1 | 1 |
| MANAGER | 1 | 1 |
| TOTAL | 360 | 266,5 |



www.SpitalJebel.ro

MINISTERUL SĂNĂTĂȚII
Spitalul de Psihiatrie și pentru Măsurile de Siguranță Jebel
Adresa: Localitatea Jebel, Cod poștal 307185, Romania
TEL: 0256/394442 ; 0256/394443
FAX:0256/394021 ; 0256/394026
email : secretariat@spitaljebel.ro

RAPORT DE ACTIVITATE PE ANUL 2022

3.3 Organigrama

Începând cu data de 15.07.2021 prin Ordinul 1315 al MS se aprobă organigrama Spitalului de Psihiatrie și pentru Măsurile de Siguranță Jebel

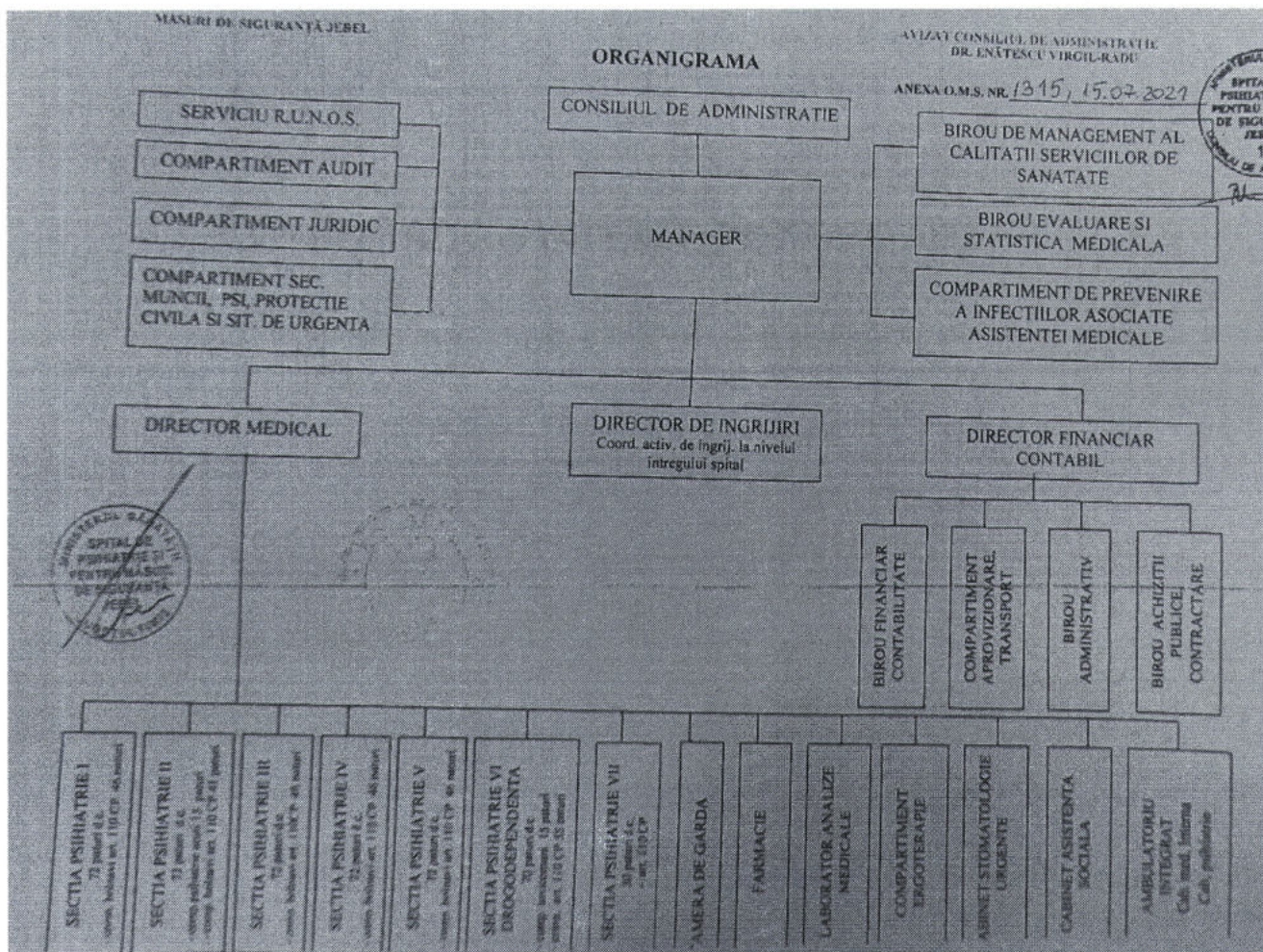



www.SpitalJebel.ro



MINISTERUL SĂNĂTĂȚII
Spitalul de Psihiatrie si pentru Măsurile de Siguranță Jebel
Adresa: Localitatea Jebel, Cod poștal 307185, Romania
TEL: 0256/394442 ; 0256/394443
FAX:0256/394021 ; 0256/394026
email : secretariat@spitaljebel.ro

RAPORT DE ACTIVITATE PE ANUL 2022

3.4. Comisii

I. Consiliul de etică, funcționează la nivelul unității, în conformitate cu Ord.1502/2016 și are următoarele atribuții :

- a. promovează valorile etice medicale și organizaționale în rândul personalului medico-sanitar, auxiliar și administrativ al spitalului;
- b. identifică și analizează vulnerabilitățile etice și propune managerului adoptarea și implementarea măsurilor de prevenție a acestora la nivelul spitalului;
- c. primește din partea managerului spitalului sesizările adresate direct Consiliului Etic și alte sesizări transmise spitalului care conțin spețe ce cad în atribuțiile Consiliului;
- d. analizează, cu scopul de a determina existența unui incident de etică sau a unei vulnerabilități etice, spețele ce privesc:
 - (i) cazurile de încălcare a principiilor morale sau deontologice în relația pacient - cadru medico-sanitar și auxiliar din cadrul spitalului, prevăzute în legislația specifică;
 - (ii) încălcarea drepturilor pacienților de către personalul medico-sanitar și auxiliar, prevăzute în legislația specifică;
 - (iii) abuzuri săvârșite de către pacienți sau personalul medical asupra personalului medico-sanitar și auxiliar, prevăzute în legislația specifică;
 - (iv) nerespectarea demnității umane;
- e. emite avize etice, ca urmare a analizei situațiilor definite de lit. d);
- f. sesizează organele abilitate ale statului ori de câte ori consideră că aspectele unei spețe pot face obiectul unei infracțiuni, dacă acestea nu au fost sesizate de reprezentanții spitalului sau de către petent;
- g. sesizează Colegiul Medicilor ori de câte ori consideră că aspectele unei spețe pot face obiectul unei situații de malpraxis;
- h. asigură informarea managerului și a Compartimentului de Integritate din cadrul Ministerului Sănătății privind conținutul avizului etic. Managerul poartă răspunderea punerii în aplicare a soluțiilor stabilite de avizul etic;
- i. întocmește conținutul comunicărilor adresate petenților, ca răspuns la sesizările acestora;
- j. emite hotărâri cu caracter general ce vizează spitalul;
- k. aprobă conținutul rapoartelor întocmite semestrial și anual de secretarul Consiliului Etic;
- l. analizează rezultatele implementării mecanismului de feedback al pacientului;
- m. analizează și avizează Regulamentul Intern al spitalului și face propuneri pentru îmbunătățirea acestuia;



www.SpitalJebel.ro



MINISTERUL SĂNĂTĂȚII
Spitalul de Psihiatrie si pentru Măsură de Siguranță Jebel
Adresa: Localitatea Jebel, Cod poștal 307185, Romania
TEL: 0256/394442 ; 0256/394443
FAX:0256/394021 ; 0256/394026
email : secretariat@spitaljebel.ro

RAPORT DE ACTIVITATE PE ANUL 2022

- n. analizează din punctul de vedere al vulnerabilităților etice și de integritate și al respectării drepturilor pacienților și oferă un aviz consultativ comisiei de etică din cadrul spitalului, pentru fiecare studiu clinic desfășurat în cadrul spitalului;
- o. oferă, la cerere, consiliere etică pacienților, aparținătorilor, personalului medico-sanitar și auxiliar.

Consiliul Etic poate solicita documente și informații în legătură cu cauza supusă analizei și poate invita la sedințele sale, persoane care pot să contribuie la soluționarea speței prezentate.

II. Consiliul medical, conform Legii 95/2006 republicată, privind reforma în domeniul sănătății, în cadrul spitalului funcționează Consiliul Medical format din medici șefi de secție, de laboratoare, farmacist șef și directorul de îngrijiri. Directorul medical este președintele Consiliului Medical. Consiliul Medical are în principal următoarele atribuții:

- a. Îmbunătățește standardele clinice și modelele de practică în scopul acordării de servicii medicale de calitate și creșterii gradului de satisfacție a pacienților;
- b. Monitorizează și evaluează activitatea medicală desfășurată în spital în scopul creșterii performanțelor profesionale și utilizării eficiente a resurselor alocate;
- c. Înaintează comitetului director propuneri privind utilizarea fondului de dezvoltare al spitalului;
- d. Propune comitetului director măsuri pentru dezvoltarea și îmbunătățirea activității spitalului în concordanță cu nevoile de servicii medicale ale populației și conform ghidurilor și protocoalelor de practică medicală.
- e. Alte atribuții stabilite prin ordin al Ministerului Sănătății.

III. Comisia de cercetare disciplinară, având în vedere Legea 53/2003 – Codul Muncii, republicată cu modificări și completări, privind cercetarea disciplinară în cazul săvârșirii unei abateri de către salariați, în cadrul spitalului funcționează Comisia de cercetare disciplinară care are următoarele atribuții principale:

- a. Analizează cazurile de abateri disciplinare în rândul angajaților unității.
- b. Face propuneri de sancționare a acestora, către conducerea spitalului.

IV. Comitetul de securitate și sănătate în muncă, Funcționează conform prevederilor Legii securității și sănătății în muncă, nr.319/2006 cu modificările și completările ulterioare, coroborat cu HG nr. 1425/2006, normele metodologice de aplicare și este constituit din următorii membri:



www.SpitalJebel.ro



MINISTERUL SĂNĂTĂȚII
Spitalul de Psihiatrie si pentru Măsurile de Siguranță Jebel
Adresa: Localitatea Jebel, Cod poștal 307185, Romania
TEL: 0256/394442 ; 0256/394443
FAX:0256/394021 ; 0256/394026
email : secretariat@spitaljebel.ro

RAPORT DE ACTIVITATE PE ANUL 2022

- a. angajator sau reprezentantul său legal.
- b. reprezentanți ai angajatorului cu atribuții de securitate și sănătate în muncă;
- c. reprezentanți ai lucrătorilor cu răspunderi specifice în domeniul securității și sănătății lucrătorilor;
- d. medicul de medicină a muncii.

Angajatorul sau reprezentantul său legal este președintele comitetului de securitate și sănătate în muncă. Membrii comitetului de securitate și sănătate în muncă se nominalizează prin decizie scrisă a președintelui acestuia, iar componența comitetului va fi adusă la cunoștința tuturor lucrătorilor. Lucrătorul desemnat sau reprezentantul serviciului intern de prevenire și protecție este secretarul comitetului de securitate și sănătate în muncă.

Comitetul de Securitate și Sănătate în Muncă are următoarele obligații, conform legislației în vigoare:

- a. Analizează și face propuneri privind politica de securitate și sănătate în muncă și planul de prevenire și protecție al spitalului.
- b. Urmărește realizarea planului de prevenire și protecție, inclusiv alocarea mijloacelor necesare realizării prevederilor lui și eficiența acestora din punct de vedere al îmbunătățirii condițiilor de muncă în spital.
- c. Analizează introducerea de noi tehnologii, alegerea echipamentelor, luând în considerare consecințele asupra securității și sănătății lucrătorilor, și face propuneri în situația constatării anumitor deficiențe.
- d. Analizează alegerea, cumpărarea, întreținerea și utilizarea echipamentelor de muncă, a echipamentelor de protecție colectivă și individuală.
- e. Propune măsuri de amenajare a locurilor de muncă, ținând seama de prezența grupurilor sensibile la riscuri specifice
- f. Urmărește modul în care se aplică și se respectă reglementările legale privind securitatea și sănătatea în muncă, măsurile dispuse de inspectorul de muncă și inspectorii sanitari
- g. Analizează propunerile lucrătorilor privind prevenirea accidentelor de muncă și a îmbolnăvirilor profesionale, precum și pentru îmbunătățirea condițiilor de muncă și propune introducerea acestora în planul de prevenire și protecție.
- h. Analizează cauzele producerii accidentelor de muncă, îmbolnăvirilor profesionale și evenimentelor produse și poate propune măsuri tehnice în completarea măsurilor dispuse în urma cercetării.
- i. Efectuează verificări proprii privind aplicarea instrucțiunilor proprii și a celor de lucru și face un raport scris privind constatările făcute.
- j. Dezbate raportul scris, prezentat comitetului de securitate și sănătate în muncă de către conducătorul unității cel puțin o dată pe an, cu privire la situația securității și sănătății în



www.SpitalJebel.ro



MINISTERUL SĂNĂTĂȚII
Spitalul de Psihiatrie si pentru Măsurile de Siguranță Jebel
Adresa: Localitatea Jebel, Cod poștal 307185, Romania
TEL: 0256/394442 ; 0256/394443
FAX:0256/394021 ; 0256/394026
email : secretariat@spitaljebel.ro

RAPORT DE ACTIVITATE PE ANUL 2022

muncă, la acțiunile care au fost întreprinse și la eficiența acestora în anul încheiat, precum și propunerile pentru planul de prevenire și protecție ce se va realiza în anul următor.

V. Comitetul pentru situații de urgență- celula de urgență, are în principal următoarele atribuții:

- a. Asigură permanent coordonarea planificării și a realizării activităților și măsurilor de protecție și pregătire pentru stări excepționale de mobilizare sau de război, și situații de urgență de tip incendii, calamități naturale, atac cu arme chimice, biologice etc.
- b. Asigură pregătirea și instruirea pentru situații de urgență a salariaților.
- c. Coordonează acțiunile de intervenție în situații de urgență apărute în cadrul unității.

VI. Comisia medicamentului, are în principal, următoarele atribuții:

- a. Stabilește coordonatele principale privind consumul de medicamente la nivelul spitalului, în vederea prevenirii polipragmaziei și a rezistenței la medicamente.
- b. Stabilește prioritățile în ceea ce privește achiziția de medicamente.
- c. Stabilește o listă cu medicamente de bază, obligatorii, care să fie în permanență accesibile în farmacia spitalului.
- d. Avizează și centralizează referatele de necesitate, la cazurile documentate medical, în vederea aprobării de către comitetul director.
- e. Verifică permanent stocul de medicamente.
- f. Verifică cheltuielile pentru medicamente și face analiza acestora, cu prezentarea situației în comitetul director trimestrial.
- g. Solicită rapoarte semestrial de la șefii de secție privind administrarea de medicamente.
- h. Înaintea Consiliului medical propuneri pentru întocmirea planului anual de achiziții publice și introducerea de noi medicamente, necesar fundamentat în urma evaluării și analizării cazuisticii.

VII. Comisia de evaluare a pacienților încadrați în art.110 cod penal

Are în componență medici din specialitatea psihiatrie și evaluează periodic toți pacienții internați, încadrați în art. 110 Cod Penal, propunând măsuri de încetare, înlocuire sau menținere a internării medicale prevăzute de art. 110 Cod Penal, prin referatul medical, acest document fiind înaintat către : Institute/Servicii de Medicină Legală și către organe judiciare.

VIII. Comisia privind internarea nevoluntară, este stabilită prin act administrativ al managerului și are în componență medici din specialitatea psihiatrie și un medic de altă specialitate conform Legii sănătății mintale și a protecției persoanelor cu tulburări psihice 487/2002 republicată, și îndeplinește următoarele atribuții:

- a. Analizează toate propunerile de internare nevoluntară a pacienților.



www.SpitalJebel.ro



MINISTERUL SĂNĂTĂȚII
Spitalul de Psihiatrie si pentru Măsură de Siguranță Jebel
Adresa: Localitatea Jebel, Cod poștal 307185, Romania
TEL: 0256/394442 ; 0256/394443
FAX:0256/394021 ; 0256/394026
email : secretariat@spitaljebel.ro

RAPORT DE ACTIVITATE PE ANUL 2022

- b. Examinează periodic pacientul internat nevoluntar.
- c. Elaborează și consemnează decizia de internare nevoluntară, în dosarul medical al pacientului, decizia cu propunerile specifice fiind trimisă, ulterior, la Judecătoria Deta, Județul Timiș, sau altor instanțe de judecată, în funcție de circumstanțele concrete ale cauzei analizate.
- d. Consemnează în registre speciale, evidența tuturor propunerilor de internare nevoluntară, respectiv a celor confirmate de instanța de judecată.

IX. Comisia de analiză a deceselor, are în principal, următoarele atribuții:

- a. Realizează statistici ale deceselor din spital, pe secții, în raport cu numărul de internari din spital, evidențiind totodată patologia cea mai frecventă a deceselor.
- b. Analizează numărul și cauza deceselor la 24 ore de la internare.
- c. Pentru fiecare decedat analizat se întocmește proces-verbal ce cuprinde concluziile privind cauza decesului, modul de acordare a serviciilor și îngrijirilor medicale și propuneri de măsuri, în vederea prevenirii deceselor.
- d. Poate solicita medicului curant justificarea acțiunilor medicale în cazul pacientului decedat.
- e. Înaintează comitetului director raportul anual al deceselor la nivelul unității.

IX. Comisia pentru stabilirea meniurilor pacienților are în principal, următoarele atribuții:

- a. Întocmește meniul zilnic al pacienților pentru o perioadă de 7 zile, la începutul fiecărei săptămâni, ținând cont de normele de alimentație optimă privind cantitatea și numărul de calorii necesare pe zi / pacient, precum și de bugetul alocat pentru hrana zilnică a unui pacient.
- b. Controlează periodic prin sondaj integritatea ambalajelor produselor alimentare din magazia de alimente a spitalului, perioada de valabilitate, proprietățile organoleptice ale alimentelor, etc.
- c. Verifică periodic prin sondaj respectarea cantităților de alimente destinate fiecărui pacient.
- d. Face propuneri conducerii unității privind:
 - ❖ introducerea sau scoaterea unor produse alimentare în/din meniul pacienților;
 - ❖ achiziționarea de ustensile sau aparate necesare în blocul alimentar;
 - ❖ întocmește referate de necesitate, respectiv caietele de sarcini în vederea achiziției de alimente.
- e. Aduce la cunoștință conducerii unității orice abatere gravă constatată privind transportul, depozitarea sau distribuția alimentelor, în scopul luării măsurilor ce se impun pentru remedierea situației;



www.SpitalJebel.ro



MINISTERUL SĂNĂTĂȚII
Spitalul de Psihiatrie și pentru Măsuri de Siguranță Jebel
Adresa: Localitatea Jebel, Cod poștal 307185, Romania
TEL: 0256/394442 ; 0256/394443
FAX:0256/394021 ; 0256/394026
email : secretariat@spitaljebel.ro

RAPORT DE ACTIVITATE PE ANUL 2022

- f. Analizează împreună cu medicul epidemiolog al spitalului cauzele care au declanșat eventuale toxiinfecții digestive sau epidemii al căror izvor de infecție se suspicionează a fi la nivelul blocului alimentar al spitalului.

Indicatorii de performanță ai activității managerului

Spitalului de Psihiatrie și pentru Măsuri de Siguranță Jebel

| Categoria de indicatori | | Denumire indicator | Valori asumate pentru 2021 | Valori realizate pentru 2022 |
|---|----|---|----------------------------|------------------------------|
| Indicatori de management al resurselor | 1. | Numărul mediu de bolnavi externati pe un medic | 35 | 43 |
| | 2. | Numărul mediu de consultații pe un medic în ambulatoriu; | 0 | 0 |
| | 3. | Numărul mediu de consultații pe un medic în camera de garda; | 40 | 48 |
| | 4. | Proporția medicilor din totalul personalului; | 7% | 7.3% |
| | 5. | Proporția personalului medical din totalul personalului angajat al spitalului; | 41.5% | 44% |
| | 6. | Proporția personalului medical cu studii superioare din totalul personalului medical. | 26.6% | 32.8% |
| Indicatori de utilizare ai serviciilor | 1. | Numarul de bolnavi externati total | 500 | 661 |
| | 2. | Durata medie de spitalizare, pe spital | 170 | 149.96 |
| | 3. | Rata de utilizare a paturilor, pe spital | 100% | 100.81% |
| | 4. | Indicele de complexitate a cazurilor, pe spital | 1,00 | 1.05 |



www.SpitalJebel.ro



MINISTERUL SĂNĂTĂȚII
Spitalul de Psihiatrie si pentru Măsură de Siguranță Jebel
Adresa: Localitatea Jebel, Cod poștal 307185, Romania
TEL: 0256/394442 ; 0256/394443
FAX:0256/394021 ; 0256/394026
email : secretariat@spitaljebel.ro

RAPORT DE ACTIVITATE PE ANUL 2022

| | | | | |
|--|-----|--|------------|------------|
| | 5. | Procentul bolnavilor cu intervenții chirurgicale din totalul bolnavilor externați din secțiile chirurgicale; | 0 | 0 |
| | 6. | Proportia bolnavilor internati cu programare din totalul bolnavilor internati , pe spital si pe fiecare sectie; | 6% | 0% |
| | 7. | Proportia urgentelor din totalul bolnavilor internati,pe spitalul si pe fiecare sectie; | 80% | 73.42% |
| | 8. | Proportia bolnavilor internati cu bilet de trimitere din totalul bolnavilor internati , pe spital si pe fiecare sectie | 6% | 1.20% |
| | 9. | Numarul consultatiilor acordate in ambulatoriu | 0 | 0 |
| | 10. | Proportia serviciilor medicale spitalicesti acordate prin spitalizare de zi din totalul serviciilor medicale spitalicesti acordate pe spital | 0 | 0 |
| Indicatori economico-financiari | 1 | Execuția bugetară față de bugetul de cheltuieli aprobat; | 94% | 87% |
| | 2 | Procentul cheltuielilor de personal din totalul cheltuielilor spitalului; | 82% | 71% |
| | 3 | Procentul cheltuielilor de personal din totalul sumelor decontate de casele de asigurari de sanatate din Fondul national unic de asigurari sociale de sanatate pentru serviciile medicale furnizate, precum si din sumele asigurate din bugetul MS cu aceasta destinatie | 84% | 87% |
| | 4 | Procentul cheltuielilor cu medicamentele din totalul cheltuielilor spitalului; | 4% | 4% |
| | 5 | Costul mediu pe zi de spitalizare, pe fiecare secție; | 185.00 lei | 215.66 lei |
| | 6 | Procentul veniturilor proprii din totalul veniturilor spitalului (sintagma "venituri proprii" înseamnă, în cazul acestui indicator, | 33% | 42% |



www.SpitalJebel.ro



MINISTERUL SĂNĂTĂȚII
Spitalul de Psihiatrie și pentru Măsuri de Siguranță Jebel
Adresa: Localitatea Jebel, Cod poștal 307185, Romania
TEL: 0256/394442 ; 0256/394443
FAX:0256/394021 ; 0256/394026
email : secretariat@spitaljebel.ro

RAPORT DE ACTIVITATE PE ANUL 2022

| | | toate veniturile obținute de spital, exclusiv cele obținute în contractul cu casa de asigurări de sănătate). | | |
|-------------------------------|-----------|--|------------|------------|
| Indicatori de calitate | 1 | Rata mortalității intraspitalicești, pe total spital | 5% | 0.76% |
| | 2 | Rata infecțiilor nosocomiale, pe total spital | 10% | 0 |
| | 3. | Rata bolnavilor reinternati in intervalul de 30 de zile de la externare. | 15% | 12.46% |
| | 4. | Indicele de concordanță între diagnosticul la internare și diagnosticul la externare; | 90% | 92.59% |
| | 5. | Procentul bolnavilor transferati catre alte spitale din totalul bolnavilor internati | 5% | 4.42% |
| | 6. | Numărul de reclamații/plângeri ale pacienților înregistrate. | 5 plângeri | 1 plângere |

La data de 09.februarie a anului 2023 se modifică contractul de management nr.196 din 30.09.2021 prin Act adițional nr.1 prin care se reasumă pentru anul 2022 un număr de doi indicatori, respectiv rata de utilizare a paturilor cu valoare 101% față de 100% și costul mediu pe zi de spitalizare, pe fiecare secție cu valoare 216 lei față de 185 lei asumat.

In anului 2022 Comitetul Director s-a întrunit în 62 ședințe, Consiliul medical în 8 ședințe privind problemele medicale și Consiliul de Administrație al spitalului în 8 ședințe în vederea rezolvării problemelor medicale, financiare și administrative ale unității sanitare.

ACTIVITATEA SPITALULUI PE ANUL 2022

3.1. Activitatea Financiar- Contabilă :

I. Situația veniturilor

În perioada 01.01.2022-31.12.2022, Spitalul de Psihiatrie și Măsuri de Siguranță Jebel a beneficiat de fonduri în valoare de 38987454.23 lei, din următoarele surse:



www.SpitalJebel.ro



MINISTERUL SĂNĂTĂȚII
Spitalul de Psihiatrie și pentru Măsuri de Siguranță Jebel
Adresa: Localitatea Jebel, Cod poștal 307185, Romania
TEL: 0256/394442 ; 0256/394443
FAX:0256/394021 ; 0256/394026
email : secretariat@spitaljebel.ro

RAPORT DE ACTIVITATE PE ANUL 2022

- ❖ Venituri din concesiuni și închirieri: 15.600 lei
- ❖ Subvenții din bugetul FNUASS pentru acoperirea creșterilor salariale: 16.332.475 lei.
- ❖ Venituri din prestări servicii: 34.854.54 lei
- ❖ Venituri, subvenții de la bugetul de stat pentru PN:13.000 lei
- ❖ Din fondul de asigurări sociale de sănătate finanțate prin CJAS Timiș: 22591527.69 lei

Valoarea totală a acestor venituri a avut următoarele destinații:

- ❖ Cheltuieli de personal: 26104093 lei
- ❖ Cheltuieli cu bunurile și serviciile: 9570224.57 lei
- ❖ Cheltuieli- sume aferente persoanelor cu handicap: 271.900 lei
- ❖ Cheltuieli capital: 598611.58 lei.

Din situația prezentată mai sus, reiese că, din totalul plăților efectuate în perioada 01.01.-31.12.2022, cheltuielile de personal sunt în procent de 62.49%, pentru cheltuieli materiale în procent de 22.91%, fond aferent persoanelor cu handicap 0.8% iar restul cheltuieli de capital 1.43%.

II. Situația creanțelor și datoriilor

La data de 31.12.2022 soldul creanțelor era în valoare de 2150195.10 lei reprezentând:

- ❖ Accize de încasat: 15873.14 lei
- ❖ Servicii medicale: 2078973.96 lei norma de hrana aferentă lunii august 2022
- ❖ Concedii medicale de recuperat: 55348 lei.

La data de 31.12.2022 datoriile unității sunt în valoare de 2217707 lei reprezentând:

- ❖ Salarii nete: 1210741 lei
- ❖ Rețineri din salarii datorate terților: 46130 lei
- ❖ Contribuții: 796134 lei
- ❖ Impozit salarii: 138544 lei
- ❖ Fond aferent persoanelor cu handicap: 26158 lei.



www.SpitalJebel.ro



MINISTERUL SĂNĂTĂȚII
Spitalul de Psihiatrie si pentru Măsuri de Siguranță Jebel
Adresa: Localitatea Jebel, Cod poștal 307185, Romania
TEL: 0256/394442 ; 0256/394443
FAX:0256/394021 ; 0256/394026
email : secretariat@spitaljebel.ro

RAPORT DE ACTIVITATE PE ANUL 2022

1.2. Activitatea Resurselor Umane

Pe perioada anului 2022, după analiza nevoii de personal de la nivelul unității s-au ocupat un număr de 41 posturi vacante, astfel:

- ❖ Medici: 2 posturi
- ❖ Asistenți medicali: 16 posturi
- ❖ Personal auxiliar: 18 posturi
- ❖ Muncitori: 1 post
- ❖ Portari: 1 post
- ❖ Referent de specialitate: 1 post
- ❖ Economist: 1 post.

Din punctul de vedere al demisiilor de la nivelul unității, situația pentru anul 2022 este după cum urmează:

- ❖ Asistenți medicali: 1 demisie și 1 pensionare
- ❖ Personal auxiliar: 1 deces, 5 pensionări și 3 demisii
- ❖ Muncitori: 1 pensionare
- ❖ Merciolog: 1 pensionare
- ❖ Referent de specialitate: 1 demisie

La 31.12.2023, în cadrul spitalului aveam 6 angajați în perioada de concediu îngrijire copil și 1 angajată în concediu de sarcină și lăuzie.

Pe durata anului 2022, spitalul a încheiat un număr de 16 contracte de voluntariat, contracte ce se prelungesc și în anul 2023, astfel:

- ❖ 10 contracte de voluntariat cu medici rezidenți în specialitate psihiatrie
- ❖ 4 contracte de voluntariat asistenți medicali
- ❖ 1 contract de voluntariat cu un kinetoterapeut
- ❖ 1 contract de voluntariat cu un student al Facultății de Medicină Dentară.



www.SpitalJebel.ro



MINISTERUL SĂNĂTĂȚII
Spitalul de Psihiatrie si pentru Măsurile de Siguranță Jebel
Adresa: Localitatea Jebel, Cod poștal 307185, Romania
TEL: 0256/394442 ; 0256/394443
FAX:0256/394021 ; 0256/394026
email : secretariat@spitaljebel.ro

RAPORT DE ACTIVITATE PE ANUL 2022

1.3. Activitatea medicală

Pe parcursul anului 2022 s-au înregistrat un număr de 666 internări și 661 externări, la un număr de 460 paturi până în luna noiembrie a anului, crescut apoi la 470 paturi per unitate. S-au însumat în total un număr de 169452 zile de spitalizare, cu o durată medie de spitalizare de 149.96 zile.

Rata de utilizare a paturilor per spital a fost de 100.81% la 31 decembrie 2022 cu un rulaj pe pat de 2.45 și cu o medie de utilizare a patului de 367.57 zile.

Având în vedere atât specificul unității – monospecialitate psihiatrie, cât și durata crescută de spitalizare a pacienților am încheiat contracte de colaborare în vederea efectuării consulturilor interdisciplinare cu doua unități sanitare de pe raza municipiului Timișoara, respectiv Spitalul Județean de Urgență Pius Brânzeu și Spitalul Clinic CF Timișoara.

Pe perioada anului 2022, pacienți rezidenți sau internați conform art.110 Cod Penal diagnosticați sau cunoscuți cu hepatită au fost tratați prin intermediul programului național de tratament fără interferon cu sprijinul Spitalului de Boli infecțioase Victor Babeș Timișoara. Tot cu sprijinul Spitalului de boli infecțioase Victor Babeș, prin intermediul Dispensarului TBC, anual pacienții unității noastre sunt evaluați privind depistarea bolilor pulmonare și ulterior de tratament a acestora.

La 31.12.2022 în cadrul spitalului erau internați un număr de 63 pacienți diagnosticați cu diabet zaharat ce au fost evaluați și tratați prin intermediul Centrului de diabet zaharat, nutriție și boli metabolice a Spitalului Județean de Urgență Pius Brânzeu Timișoara.

Tot pe parcursul anului 2022, datorită cererii crescute de investigații paraclinice se dotează Laboratorul de analize medicale cu încă două analizoare diversificându-se astfel paleta de analize de hematologie cu 10 tipuri de determinări.

S-a urmărit realizarea programului de control și supraveghere al **infecțiilor asociate asistenței medicale** pe anul 2022 conform Ordinului M.S. nr. 1101/2016 (cu măsuri privind personalul medical și de îngrijire, măsuri la nivelul compartimentului de primire a bolnavilor, activități de prevenire și control al infecțiilor de spital, activități la nivelul blocului alimentar și spălătorie).

La nivelul unității a funcționat, în perioada iulie 2021-iunie 2022, un Centru de vaccinare pentru prevenirea infecției SARS-COV2, cu 2 tipuri de vaccin: Pfizer și respectiv, Johnson, centru



www.SpitalJebel.ro



MINISTERUL SĂNĂTĂȚII
Spitalul de Psihiatrie și pentru Măsuri de Siguranță Jebel
Adresa: Localitatea Jebel, Cod poștal 307185, Romania
TEL: 0256/394442 ; 0256/394443
FAX:0256/394021 ; 0256/394026
email : secretariat@spitaljebel.ro

RAPORT DE ACTIVITATE PE ANUL 2022

În cadrul căruia au fost vaccinați pacienți internați, angajați ai spitalului și membri ai familiilor acestora.

3.4 Activitatea administrativa

Pe parcursul anului 2022 s-au desfășurat mai multe lucrări de reparații generale și igienizări la mai multe pavilione ale unității, astfel:

- ❖ reparații interioare (hol, grupuri sanitare,oficiu alimentar la pavilionul C13)
- ❖ reparații interioare pavilioanele C4, C6, C8.
- ❖ furnizare și montare tâmplarie pvc la pavilioane C11, C13 și laborator de analize medicale
- ❖ reparații generale - montare tarket și tavan casetat la pavilioanele C 2 (primiri urgențe) și C22
- ❖ montare cămine și robineți de golire/încarcare pe traseele rețelei termice
- ❖ igienizare și decolmatare retea termică si radiatoare
- ❖ reparații, renovări și amenajări interioare pavilioanele C12, C32, C30, C13
- ❖ reparatii acoperiș pavilion C7
- ❖ branșament pavilion C 43 la rețeaua termică
- ❖ branșament apa potabilă pavilioane C43 și C44 pentru grupurile sanitare și bucataria acestora
- ❖ racord canalizare pavilioane C 43 și C 44 si decolmatare canalizare existentă.

Tot pe partea administrativă, unitatea sanitară a fost dotată cu echipament necesar întreținerii spațiului verde si a împrejurimilor cu mai multe utilaje, astfel au fost achiziționat : un toculator vegetal / mulcher, un toculator autopropulsat cu roti 11cp marca bcs, o cositoare mecanica cu 2 tamburi, latime de lucru 1.65 m, un tractor Irum tag 60c si o betonieră Limex 190l.

Pentru buna desfășurare a activității spitalului s-au menținut contractele de prestări servicii, de mentenanță și colaborare încheiate pe tot parcursul anului 2022.



www.SpitalJebel.ro



MINISTERUL SĂNĂTĂȚII
Spitalul de Psihiatrie și pentru Măsuri de Siguranță Jebel
Adresa: Localitatea Jebel, Cod poștal 307185, Romania
TEL: 0256/394442 ; 0256/394443
FAX:0256/394021 ; 0256/394026
email : secretariat@spitaljebel.ro

RAPORT DE ACTIVITATE PE ANUL 2022

3.5 Activitatea Biroului Achiziții Publice

In vederea realizării Planului de Achiziții în 2022 s-au efectuat următoarele:

- S-au încheiat contracte cu furnizorii, multe dintre ele fiind prelungite cu furnizori deja existenți (ex: achiziții de produse alimentare, medicamente, servicii...etc.)
- S-a achiziționat în baza acordurilor cadru existente, respectiv prin intermediul Sicap: medicamente, materiale de curățenie, hrană și alte bunuri în cazul în care nu puteau fi demarate alte proceduri de achiziție, prin negociere și selecție de ofertă.
- S-au efectuat achiziții directe la produse și servicii care nu depășesc valoarea de 270.000,00 lei fără TVA.
- S-au efectuat licitații la produsele care depășeau pragul valoric de 270.000,00 lei (ex. Alimente (paine, lactate, cartofi, legume și fructe, produse din carne, carne) și mobilier medical (paturi cu saltele și noptiere pentru spital).
- Se elimina deeurile periculoase în baza contractului cu SC PRO AIR CLEAN SRL.
- Colectarea deeurilor selective și menajere se efectuează cu SC PEJ COMPANY SRL.

Comitetul Director al Spitalului de Psihiatrie și pentru Măsuri de Siguranță Jebel, analizează împreună cu Consiliul Medical propunerile de îmbunătățire a actului medical asigurând totodată sprijin șefilor de secție și compartimente pentru desfășurarea activității medicale la standarde impuse de legislația actuală.

Manager

Cons.jr.Olaru Marius Ciprian

